中華郵政局特准掛號認爲新聞紙類

盛京時報

大正二年陽九月初二日 陰八月初二日

本報價目　每張銅元五枚 每月七角五 外城郵寄每月九角 半年五圓 全年九元五

告白刊例　一行五號字十六字起碼 日者行四角 長期者價登面議

奉天大西門外什字街路北

發行人　一宮房次郎

發行所　盛京時報館

電話　日二一二番　中一八六號

論說

整理財政之二大綱

夫我國今日。財政蝎蹶。幾乎陷入破產地域。非得財政大家。悉心整理之。不可。茲者熊總理正式就任。而又自秉任財政總長之一說。意者我國財政。將自此而放一綫之曙光耶。夫財政問題。在今日百端待理。悉數之。恐更僕難終。茲姑舉其犖犖大者言之可乎。

整理財政之二大綱惟何。一日倡辦銀行。二日劃一幣制。銀行之制。約分爲二。一日中央銀行制。一日國民銀行制。此二制者。各有得失。各有利弊。要視其適用如何耳。英吉利採用中央銀行制者也。其行此制也。在十七世紀之末。困於戰爭。王朝及新教徒之運命。視此一舉。而欲此戰之有果。非巨欵無幸。一六九四年。英巴力門乃通過一案。倡一公司。期以年號日英倫銀行。此實爲中央銀行制之起原。後政府卒賴其力。戰爭遂告成功。此英之所以採中央銀行制者也。若美利堅。則採國民銀行制。其行此制也。亦以南北戰爭。故需欵至鉅。政府欲流通巨額之公債票於市場。而結果則發明國民銀行制。爲尾閭也。政府遂賴以不困。此美之所以採國民銀行制者也。熊總理固理財有心得者。於此必能審度而處置之。至若幣制。準我國現勢。適用虛金本位。所應商搉者。則爲遲速之問題。熊總理前長財政時。曾定鑄幣章程三條。規劃甚爲周至。但所謂新幣者。不知何種新幣。幣賁之若何。今固不論。而幣價果以銀爲準乎。抑以金爲準乎。易言之。所採之本位制乎。果銀本位乎。抑虛金本位乎。而熊總理無一語之說明。是誠令人不解也。以記者揣之。諒必仍用銀本位。而後徐行虛金本位制者也。此則記者甚爲贊成。蓋從來未有銀位尚未劃定。而即行虛金本位者。梁任公先生前在國風報曾言之。累十數萬言。其義至周且詳。亦無俟記者再加以說明矣。夫倡辦銀行。劃一幣制。二者實爲整理財政之大綱。大綱既得。其餘枝節。自皆迎刃以解。記者關於整理財政。所欲舉以告熊總理者如此。不識熊總理能不憖置之否也。

雜錄

議員被逮問題

衆議院於二十九日下午兩點十五分開會。議長湯化龍主席。議員出席者三百六十九人。議長謂昨日議決關于議員褚輔成等被逮事件今日審查報告。即請李議員報告。李議員慶芳登臺報告。畧謂褚議員等既係嫌疑犯。自應以大理院[illegible]不應歸地方審判且提出建議案建議于政府報告畢衆方討論谷鍾秀謂此時須討論既提出建議案大家應對於建議案討論議長以審查報告付表決多數議長又謂贊成今日即討論此建議案者舉手多數遂由黃群說明建議案旨趣說明後劉崇佑謂此建議案與普通建議案性質不同蓋普通建議案政府可不採用此建議案則政府不可不採用大家注意議長謂應否付審查衆謂可不付審查議長謂贊成不付審查者起立多數又謂贊成立即開二讀者舉手多數請無修正表決全案多數議長以省略三讀本案完全成立付表決多數張耀曾謂當此戒嚴時期議員保障法本員認爲緊急應變更議事日程即議議員保障法案表決多數羅家衡又請今日即電請熊總理出席答覆何以褚議員等拘留天津呂復謂現在建議案已成立此則無質問之必要吳宗慈謂只以議長名義信問之可也遂由張耀曾報告議員保障法案之旨趣畧謂各官等官吏皆有保障法獨我議員尚無保障法當此時期議員頗屬危險故宜速爲成立以資保障說明後議長付審查指任委員十一人付表決多數遂指任劉與甲等十一人限星期一報告時至四點十分在場法定人數已不足遂宣告散會今并將建議案全文詳錄于二十九日下午衆議院開常會到會者三百四十九人議長湯化龍君主席是日議事日程爲關於議員褚輔成等被逮事件及衆議院規則[illegible]開議之[illegible]員會報告褚議員等既涉內亂罪之嫌疑即不能遽認政府爲違法至關於此次逮捕是否別有他項違法情事尚待調查大理院有審判內亂罪之職權當然爲此案之審判機關審查之結果以建議案之形式建議于政府等語議長請衆討論衆無異議又由黃群君當提出建議案請變更議事日程議長付表決全體起立遂由提案人黃羣君登臺將建議案旨趣說明其建議案原文如下

爲建事査本月廿七日本院議員常恆芳褚輔成劉恩格並參議院議員趙世鈺朱念祖丁象謙張我華高蔭藻等八人不知何故忽被逮捕至爲驚駭當經本院議決請湯議長會同參議院王副議長往詢政府及北京警備處趙總司令亦皆不知其詳旋准北京警備處來函內開本日逮捕常恆芳等八人係據安徽飽旅長泪上海雷査辦使來電請爲査拿訊辦並抄原電各一件等因到本院乃始知常議員等八人被捕之由查鮑雷二君來電所述常恆芳等八人犯罪情形雖有直接間接及輕重之不同然要皆僅據一二匪徒口供或其他秘密函電即認爲有內亂罪之嫌疑而遽行逮捕今且不問此次逮捕政府有無違誤之處惟關於內亂罪之案件依刑事訴訟律第六條之規定應歸大理院管轄雖曰現在係宣布戒嚴期內應依戒嚴法辦理然觀該法第九條全文及八月三日政府公報所載大理院致司法部公函內關於戒嚴法之解釋則知此項案件應歸大理院管轄尤無疑[illegible]院函中要語以[illegible]之該函第二條云戒嚴[illegible]八[illegible]條第二項既於行政官及司法官上加地方二字爲之限制則該條所稱行政官司法官自當以與戒嚴地域有地方的關係之行政官司法官爲限依現行法令所稱地方概括省以下之區域劃而言之又云大理院應檢察廳司法官皆非以一定之地方爲執行職務之區域各該衙門純係統轄全國事務之機關卽不能適用該法受司令官之指揮第三條云戒嚴法第九條第十條所稱司法事務專指審判以外之行政事務而在戒嚴司令官有預聞之必要者而言蓋依現行法律約法上審判獨立之條初不因戒嚴令宣告而中止又云暫行新刑律第二編第二章至第四章之罪屬於大理院職權者依戒嚴法不應受司令官之指揮第四條云戒嚴法第九條第十條所稱受指揮之意義如何究不可不明定界限查審判以外之事務而爲戒嚴司令官有預聞之必要者始受司令官之指揮又云司令官除關於此類案件一般的進行之遲速等事尙得通問外於有審判官之審理及判決皆未便干涉之第五條云執行事務自不得謂非司法事務其所踐程序雖無約法上之保障而法令多所規定不容任意措施故此種事務仍由通常機關處理戒嚴司令官對于與軍事有關係民刑事案件之執行仍須於現行法令所許範圍內行其監督各等語由此觀之則知凡關於內亂罪之審判及其司法事務無論依據何種法令其權均當然屬於大理院既屬於大理院之職權既當然不受司令官之指揮受其指揮[illegible]可更無移轉管轄之可言其理甚明不待縷述今政府既以常議員等八人爲關于內亂罪之嫌疑者而逮捕之矣則逮捕以後自應即行送交總檢察廳依法起訴斷無反行解赴皖滬分交鮑雷二君訊辦之理雖曰發現常議員等八人之陰謀在于[illegible]的地及其[illegible]皆在京自應歸其所在地之司法機關審判況大理院本有專管此項案件之職權故就法律及事實而言則常議員等八人應令在京受法定機關之審判不能解至皖滬尤不容擬應請迅令北京警備處即日將常議員等八人送交總檢察廳辦理幸毋任其爲法外之行動致令政府負法令上之責任今依約法第十九條第八項之規定提出建議請大總統飭由國務院迅即查照施行黃群[illegible]說明之後議長以不付審查即開二讀會分次表決俱得多數遂宣告二讀時有王源瀚諸人提起非法之修正案經谷君鍾秀痛斥之劉崇佑君婉勸之遂取銷動議議長以二讀會認爲此案成立及省畧三讀之順序及經過三讀會分三次付表決均全體起立劉崇佑君聲明建議案政府本可不採用但今日之案係依法行使如政府悍然不顧本院當籌他項之對待衆鼓掌張耀曾君又提起變更議事日程動議請先議議員保障法案張伯烈君反對劉崇佑君贊成之議長付表決多數起立由張耀曾君說明旨趣議長以付審查付表決多數起立由議長指定委員蕭晉榮君十一人爲審查委員限明日開會後日報告張琴君又提起動議討論伍漢持受刑事時在場議員紛紛缺席議長見不足法定人數遂宣告休息休息之後議員紛紛歸去乃散會

剃鬚鼻祖

歐人多鬚剃髭之法始於希臘當紀前三百年民間好鬪鬚爲敵所執無不負者其甲恨其不利鬪鬚相搏人咸笑之呼爲削鬚人久之相習成風惟文學家不剃間有目不識丁者亦留鬚以飾爲文士遂有長鬚不增學之諺蓋譏之也羅馬與希臘畧同所異者少年生鬚不能任意妄剃須稍定一日讌會親友而後舉行有議員某鬚著未薙登臺演說爲衆所阻蓋以不剃爲不敬云

三井洋行

[illegible]已有年矣因今、推廣交易起見保市貨、房產、家私衣箱、棧房貨物、遇不測立即照章賠償毫無延悞如蒙紳商請移玉駕行面議可也至於保棧開列於左

[illegible]等上房　每壹千元　八元
保二等上房　每壹千元　十元
保三等上房　每壹千元　十六元
保頭等房內存貨　每壹千元　十三元
保二等房內存貨　每壹千元　十五元
保三等房內存貨　每壹千元　二十元

代理　明治火險公司
代理　日本火險公司
代理　共同火險公司
代理　東京火險公司

奉天大西關　三井洋行
電話　中國一五五號　日本二一二號　日本三一五號

往上海定期輪船廣告

神戶丸　九月六日（陰六月八日）
榊丸　九月四日（陰八月四日）

大連開　每禮拜四　每禮拜六
上海到　每禮拜一　每禮拜一
上海開　每禮拜三　每禮拜一
大連到　每禮拜三　每禮拜五

頭等票日金四十圓（一去）日金六十四圓（來往）
二等票日金二十五圓　同　四十圓
三等票日金十圓
本事務所及在營口遼陽奉天鐵嶺長春各站均可發買聯絡船車票
兩輪船現均備有無綫電信以期途信迅速而謀乘客之便利

南滿洲鐵道株式會社　大連埠頭事務所

日本郵船會社瀛船廣告　由大連埠頭起

相模丸　九月四日（陰八月四日）午正開　往門司神戶橫濱

日本郵船會社代理店　三井洋行大連支店　電話（三一〇）（四六〇）

乘船票由本出張所自買如有乘客請來本所購買

營口　怡昌豐　呢羢大減價

本號上海何錦豐分設東海關西首路南歷有餘年自運各國呢羢泰西綢緞嗶嘰羽紗花素蔴法洋紗膠布四季中西衣料各級禮帽便帽草帽花毛洋氈冬夏衛生衫褲男女洋襪各式手巾花邊洋服用品零星物件繁多不及細載價廉物美荷蒙各界惠顧洞鑒本號裝脩門面工竣整理各貨存積疊山定于七月初一即陽八月二號起始大減價一月係脫貨志見不惜資本欲購者幸勿錯過各界賜顧請駕早臨是幸特此佈

本主人謹啓

橫濱正金銀行奉天支店

奉天城內四平街　電話十二番

資本金四千八百萬圓
公積金一千八百二十萬圓

總店　橫濱

支店　神戶　東京　長[illegible]　大阪　倫敦　里昴　紐育　桑港　孟買　[illegible]　香港　上海　長春　安東　北[illegible]　[illegible]　遼陽　鐵嶺　漢口　天津

命令

●臨時大總統命令（八月二十八日）

王懷慶給予二等文虎章此令

任命馬繼曾爲陸軍第六師師長此令任命張敬堯爲陸軍第六師步隊第十二旅旅長此令

陸軍總長段祺瑞呈請任命吳新田爲陸軍第六師步隊第十一旅第二十一團團長應照准此令

江北鎮撫使張勳電稱閻肇鵬陣亡請予優䘏等語管帶閻肇鵬輕身陷陣遂致陣亡深堪憫惜應照陸軍中將例給䘏用昭激勸此令

陸軍總長段祺瑞呈核覆新疆都督擬以陳以林補喀什提標中營參將魏得喜補喀什提標城守營遊擊馬致和補巴里坤鎮標中軍遊擊邊永福補瑪喇巴什營遊擊孫紹祥補喀喇沙爾營中軍守備請予准補等語應照准此令

臨時大總統指令第五十八號令國務總理據該總理轉據法制局呈請將參事王世澂仍叙四等僉事李垣叙爲五等等語應照准此令

張九卿授爲陸軍少將並加中將銜此令

臨時大總統指令第五十九號令國務總理據該總理轉據法典編纂會會長施愚呈請將纂修程樹德梁鴻志均叙四等等語應照准此令

劉承恩加陸軍上將銜此令

任命聶憲藩爲烟台鎮守使此令

任命鮑貴卿爲蕪湖大通司令官此令

陸軍總長段祺瑞呈請將陸軍第一師第一旅旅長李奎元開去差缺等語應照准此令

任命蔡成勳爲陸軍第一師第一旅旅長兼補充旅司令官此令

徐鎮坤加陸軍中將銜此令

顧琢塘著加陸軍中將銜此令

李連元授爲陸軍少將此令

吳吉昌徐廷榮均授爲陸軍少將此令

龍裕光授爲陸軍少將此令

張建功授爲陸軍少將此令

柴寶山授爲陸軍少將此令

郭世倫加陸軍少將銜此令

國務總理熊希齡呈據財政司科長沈際雲呈請辭職沈際雲准

國務總理[……]署湖北民政長夏[……]呈請任命周景墀爲總務處科長[……]長應

國務總理熊希齡呈稱據[……]

天省城警察廳長廖彭呈請任命趙延[……]督察長李瀚袁照薰李榮慶刁慶祥爲科長王家[……]湯汪德霖劉恩熙劉秉藩爲署長應照准此令

陸軍總長段祺瑞呈請任命王治鑅爲湖北陸軍第三師第五旅第十團團長湯玉祥爲湖北陸軍第三師第六旅第十一團團長應照准此令

陸軍總長段祺瑞呈請授堵雪笠爲陸軍步兵上校特克慎爲陸軍騎兵上校楊其蔚張炳賢爲陸軍步兵中校李名山爲陸軍騎兵中校趙嵩秀爲陸軍砲兵少校並加陸軍砲兵中校銜定勳棨貴趙文濬爲陸軍步兵少校張殿魁爲陸軍砲兵少校應照准此[……]炎爲陸軍[……]兵少校應照准此令[……]軍步兵上校王丙

北京專電

●三十日議定之三條項

憲法起草委員會於三十日開會當經議決左開各項

一、總統與他國訂結條約須得參衆兩院之同意

二、總統依據約法第三十一條得發執行命令及委任命令

三、總統任命外交官並不受其他牽掣

餘若總統特赦罪人權及刑[事][……]責任問題亦付議討論惟迄未決定

南京專電

●獨立軍最近之窘狀

南京獨立軍聲勢日蹙幹部各員[……]去南京現下正在鳩首協議之際聞南京商務總[……]已捐資七萬元懇請從速開城

●預電上海截捕叛軍首領

張勳因南京失陷之期迫在轉瞬現[……]請上海官憲預備拿捕何海鳴等徒且謂[……]勿稍涉疎虞

●二十八日之槍戰

南京二十八日午前七鐘時約[……]時之久朝陽門太平門神策門一帶均有槍[……]異常激烈幕府山砲台開礮攻擊下關獅子[……]砲台因彈藥匱乏之不復能應戰然勝負則未分

●[……]下關浦口間之戰爭

[……]午後三鐘半時下關浦口[……]關[……]由[……]槍戰步兵參加其間入夜停戰下關起火[……]西門方面轟擊內惹起火災惟未幾熄滅

●難民及[……]傷者乘輪赴滬

赤十字船[……]廸丸於二十八日在南京搭載受傷者二百餘名避難民二千三百人赴滬

漢口專電

●北軍一千五百人赴揚

北軍一千五百人奉命前赴揚州聞該軍隊擬於抵揚之後再派赴湘省外間謂該軍若到湘則必當惹起一大騷亂云

香港專電

●黃士龍來港

廣東護軍使黃士龍刻已免官于二十八日晚潛抵香港

●沙面警備軍撤退

駐紮沙面警備軍隊于二十九日一律撤退

公電

●魯省都督暨民政長通電

國務院參衆兩議院武昌黎副總統各省都督民政長各軍使各報館鈞鑒聞孔教會代表陳煥章嚴復梁啟超夏曾佑王式通諸君子請願國會擬以孔教爲國教浙江朱都督通電贊請兩院通過大哉斯旨欽佩莫名夫孔無所謂教蓋道非道不自孔始特自孔而道昌刪詩書定禮樂祖述堯舜憲章文武繼神聖之華胄集條理之大成放彌六合卷藏於密如日月經天江河行地根於人生之良知良能發爲世界之大經大法凡含生負氣之倫能立國於大地者固不可須臾離也西儒謂將來孔道必徧行於全球又謂合宗教上哲學研究之孔道實於世界立國有莫大之關係實從根本事實上觀察而得非有所阿附於我孔道也即返証之我國歷史上經無數禍亂之朝日亂於上道明於下卒能植天表立人極撥亂反正不失我黃族四千年固有之文明皆孔道所以維繫之也慨自民國成立以來新道德基礎未立舊道德藩籬盡撤而一孔之儒復挾其片面學說至欲將原有之習慣一掃而空藉文明以飾詖行假新學而售邪說類如蕩檢本心身之害强依託於自由奔競爲中外所不取美其名曰運動長以往國維盡乖坊表且喪縱無列强環伺幾何不淪爲禽獸也吁可憫矣居今日而欲納民軌道舍提倡尊孔之外頹風無由挽救人心陷溺更不知伊於胡底伏望兩院諸公全國人共維道德俾進昌明正副總統微電所謂無棄國有之精神而胥[……]他國之意[……]根本所繫治亂隨之勿謂拘迂聽其淪棄鵬等望道未見敢謂翼扶特悲時局之非深懼斯文遂喪用陳意見以俟敦言靳雲鵬田文烈卅

要件

●鴨綠江採木公司之近況（續）

四　改良八道溝及十九道溝之河渠並開鑿本流山岩之工程

前者關於鴨綠江本流及各道溝中森林蔚茂之地點及交[……]各事本公司曾經派遣技師詳細調查諸項手續現已[……]預定日本大正三年實行採伐而此際最爲切要之[……]流木流及八道溝開鑿山岩之工程以爲河流[……]本年八月實行開工十月末竣工目下正爲預備[……]之[……]以備開鑿本流[……]筏多係按中國[……]難且易致破壞[……]改修河渠開鑿山岩即可[……]惟一般木材商[……]用如逢水量不足之際殊形困[……]筏則無此項之獘而此際再爲[……]並利毫無阻碍並於本工程動工之始其山岩附近河渠對岸之森林亦不可不兼經營之近已與朝鮮總督府營林廠共同商酌往返協議該督已允於該項之經費中少爲擔負幾成以便實行現已預備各項手續定于本年秋間動工吾人豫想此工竣後不特于流筏有莫大利益凡一般往來之舟楫尤有非常之便利也

五　表彰成績優良之木把

欲圖鴨江林業之發展尤不可不施行獎勵之法凡于本公司營業上其成績優良之木把務須勤查其事業之成績而表彰勉勵之以爲振興林業之基向時關于此項手續毫無提倡之人故林業不振茲本公司擬自本年始凡所傭僱之各把頭及包辦採伐木材各工人而實行各日下正預備一切竊思此法如行之得當賞罰咸宜則不特本人爲之奮勉且足爲各木把之模範而養成競爭勤勉之心于將來營業之施設改良上其利益殊非淺鮮也

衆議院記事

二十八日下午衆議院開會議長湯化龍君主席到會者三百三十九人是日開會專爲討論八議員被捕事湯議長報告昨日同參議院王副議長謁見總統詢問情形總統答[……]但聞有此事其詳不知湯議長問以可否保釋總統答現在保釋有許多困難從前謝持保釋出後又爲不正當之行動王正廷君對以謝持之釋並非由院函保湯議長乃又進忠告之言謂總統是否欲保全國會機關總統答以國會統[……]當保全但有犯罪之議員不可不依法逮捕於是湯王兩君辭出赴陸司令建章宅詢問趙君亦不知其詳情又往謁熊總理熊君答以完全負責關於此案不爲法外之行爲此昨夜事也今早開八議員解往南方急時熊總理告知一切由熊君商之總統已發電至津命不能往南方矣張伯烈君見議長報告既畢登臺發言謂警備司令處送來電報有兩大疑點一此電直致警備司令處何以趙司令不知其詳一專電由安徽上海兩電分發何以詞意又大略相似董增儒君謂昨日熊總理既承認不爲法外行爲何以今早又解出京不依大理院解釋由總檢查廳提起公訴而爲法外之行爲黃群君謂現在須分次序辦理一當依院議咨政府將八議員速解回京二當依法由大理院審判劉崇佑君謂在戒嚴期內審判內亂犯之權屬於何種機關法文並無規定此是很大疑問非先指定審查委[……]參院同[……]爲解釋咨送[……]爲討[……]起[……]

[……]數兩次延長至三點五十分始見劉議長王正廷主席報告昨日與衆議院議長同往總統府謁見大總統詢問逮捕議員情由大總統以不知對又至警備司令處及陸司令趙司令宅均未得要領陸稱病未見又至熊總理宅熊謂初接任不知其中原委須詳細調查卽當出席兩院報告云云議長又謂今晨然聞將逮捕之議員解往上海此卽電詢總統要求追回京師又報告接警備處送來電報三份又接到趙司令函一件并辭職呈一件主席報告畢各議員紛紛討論大致相同是以衆議院提出（一）解釋約法及戒嚴法與司法機關之解釋（二）審查昨日逮捕之議員是否歸大理院處理已指定審查員付審查本院亦當同之主席以此說付表決全體贊成時至四點五十分因熊總理請茶話會遂散會

司法部制定公文程式

司法許總長以直省司法行政各官署文牘往來尚多沿用前清舊式殊不足以昭畫一而利進行特制定司法官署公文書暫行程式九條以部令公布實行司法官署公文書暫行程式令 第一條 司法官署關於司法行政事務之往復文書分爲左列數種 一呈 二訓令 三指令 四委任令 五公函 六批 七布告 前項公文書程式依附表所定 第二條 左各款文書以呈行之 一總檢察廳高等以下審判檢察廳對於司法總長 二下級審判檢察廳對於有監督權之上級長官 第三條 左列各款文書由所指揮以訓令行之因復請而有所指揮以指[……]所委任以委任令行之 一高等[……]以下檢察廳對於所屬各級檢[……] 二[……]對於所屬各級審判廳

（未完）

原藏缺

東侯啓事

奉天東華門大街 電話二二四　奉天[……]電話二一九

民國要聞

●熊總理演述施政方針

二十八日新任內閣總理熊秉三氏假席於迎賓館招待參衆議員全體開茶話會館之內外警護極嚴自四時起至七時散會席上熊總理演說畧謂臨時政府弊竇端在總統府國務院及議院脈絡不貫政府違背法律不負責任夫內閣漠視責任國務[illegible]廢邦基不問焉有建設可見鄙人承乏之內閣首以責任爲前提仰賴兩院協贊銳意圖治遍[illegible]海內多方掄才以組織內閣一切政務遵循法律以鞏民國基礎切有心隨想我民國律設伊始施政未熟外人揶揄共和政體實繁有徒然以鄙意觀之凡我國民服從法律精神其意設使當路遵法行政不誤其道絕無適用共和而難收良好結果之理切望立法行政各機關協力提携各守法律[illegible]竭責任以固邦本不勝盼切云云總理復席參議院王副議長陳述答辭極力頌贊內閣負責政務遵法之主旨嗣衆議院湯議長讀述答辭主旨與王君大同小異最後衆議員谷君鍾秀猝起警告謂民國議會萬分危險顯形動搖當知議會搖動不惟立法機關即委權殘即爲民國根本之動搖現値政府逮捕多數議員舉國震駭道路側目而當路對於此事一概不知此政府無責任也違法拘禁議員不盡手續此政府無法律也今貴總理就職伊始不知不識之間演出一大失態實憾殊多望當道恪遵法律明負責任迅速解決此問題以示政府行動誠有適合法律之實此爲要著谷君論鋒犀利警敏滿座正襟唯見參衆各議員對於總理感情洽融滿意歡迎大表同舟共濟之美意民國政界轉捩改進之機未必不伏在此間云

●財政部會議大綱

財政部於二十七日開第一次財政會議由梁次長主席報告會議宗旨並提出議案分類清單及議事細則公決照辦茲照錄於後財政會議議案分類單

第一類　田賦一呈報辦法案二登記辦法三徵收辦法案四清理辦法案五土地新稅法案六參考案件前赫德稅務司說帖黑龍江國稅驗地租條陳

第二類　稅監稅案奉直潞東均稅案酒稅案酒稅法草案改良酒稅法議烟酒案徵典稅案舉辦承襲稅案牙稅

第[illegible]類　其他各案　辦理地方稅案善後借款保息分配案　酌擬整頓各關案　畫定徵收區域案　本屆會議各機關提提各案甚多　茲先就印成各案分款列單以便排入議事日程按期開議第一次財政會議議事細則

第一條　本會會議以總長爲會長總長不能出席時由次長代理總次長均不能出席時可就會員中指定代理會長　第二條　本會會期以三星期爲限但有重要事件得延長之　第三條　本會議除星期日外每日開會　第四條　會議時間每日由午後二時起至五時止但有未完之議案得延長之由會長宣告停議始得散會　第五條　本會會員均有提案及議決權　第六條　本會以多數表決　第七條　關於重要議案提議者應於二日前送交本會　第八條　議案已經議決後由總長核准施行　第九條　會議議事錄由辦事員擔任得酌用速記員　第十條　此次會議以稅法委員會主辦　第十一條　本細則之修改由會長提出[illegible]決之

●趙司令官之自行辭職

儒堂繼武仁兄先生鑒所談遇有事故先行知照議長然後調查[illegible]據證據明確歸法庭裁判各節弟與執事本屬同意晤後即到總統府適有日本人在座未能詳談見即往拜陸司令伊在病中亦未得見面旋接執事處回信據云所接各處電報係今日所發生各案已經詳答貴院諒必鑒及鄙人所抱主義似難實行惟有自行辭職呈稿錄送臺閱日內即行回津匆匆東裝不及走訪此請公安弟趙秉鈞頓八月二十七日

▲趙司令辭職呈文　爲呈請事竊維警備司令一職關係甚重秉鈞奉命之日本在病中當經陳明俟醫治就痊後始能辦事旬日以來病未見輕一事未辦慚悚萬分頃聞南京克復大局粗定京師地方雖一時不能解嚴而警備事宜自必日見減少陸司令一人足可維持擬請開去警備司令差使俾得提緊調養以冀早日告痊無任悚惶謹呈

●國務院大加改組

熊總理以吾國新採內閣制內閣斷然負完責任從前國務院所辦之事無非承上啓下不管傳遞機關現擬大換方針凡事過院須有一定之表決其交部核議之件亦當明示意嚮所有以前秘書廳官制八數太簡似難分配現秘書擬增至十人分部任事各專責任而僉事主事視事之繁簡亦當酌予增額以符事實聞官制修正案不日將提出國會矣

●某國民黨員之談論

京師軍政執法處逮[illegible]議員一事外間傳說不一茲據國民黨員某談此事發生其因議長問題或南方問題眞相實難懸揣惟被逮捕之議員中知趙世鈺係政友會總務主任已與國民黨斷絕關係日前政友會關于選舉議長問題開會協議衆議一致推舉孫毓筠此時趙世鈺提倡異論極力反對孫爲議長之主張且趙氏係陝西議員恐與南方絕無關係由此觀之該議員被逮捕之原因似與內亂事件無涉似於選舉議長問題稍有關係至其餘國民黨議員七人未得其詳此中眞情有待世人判斷而已此事未發以前曾由某方面向國民黨協商要求變更國民黨之態度唯國民黨雖淪在悲境然無一人變更主義其團結力較諸從前却益鞏固觀於此次選舉議長王正廷能得九十九票之多數可知矣政府至今日對于國民黨猶加壓迫設外人不知政府之非道必謂國民黨意圖暴亂破壞民國尤堪浩歎云云

▲汕頭門殺案之離奇（福建）

汕頭太古洋行中橋碼頭於本月廿一夜兇徒二十餘人手持尖刀闖入碼頭不分皂白逢人便刺在該碼頭納涼者紛紛逃避有跳水逃命者有已受傷者有跳落小涌避難者當時刺死潮陽沙浦人黃大頭一名而去南區聞耗往視兇手已逃究莫知其中眞相昨午二時由警所移請檢察廳驗屍又於橋下淤泥中發現死屍一具亦係被刺身死落水者年約廿餘歲不知何許人乳部一傷致命黃大頭則腰部臍部各一刀經地方檢察廳檢驗吏驗明塡格備查由事務所將二屍拍照命善堂收埋候其家屬認領云附錄潮海綏靖處督辦吳祥達示云照得本月二十一號晚據報本埠英商太古碼頭有外人在彼處乘涼不知因何滋鬧有刺斃人命情事本督辦聞報隨飭軍隊前往彈壓已經走散　旋於二十號准駐汕頭英領事函開英商太古碼頭向來通融准人在該處乘涼昨晚有不識之外省人與土人納涼起衅至土人忽被刺斃二命兩造均係局外之人但碼頭則爲英商已業爲此函請台端立即出示三道發貼英商三處碼頭以後不准人入內納涼等由准此應即照辦除案關人命重情應候查緝正兇核辦外合就示諭軍民人等一體知悉嗣後本埠英商三處輪船碼頭不准閒雜人等任意入內納涼如違定行拿究其各凜遵切切特示

▲拆破因緣（湖南）

長沙北門外周宅雇有裁縫名吉安者係其戚也黃女工與之有染每於深夜中偷啓閨門引吉安於樓上暗度春宵不料事爲某工人所知於日昨某夜彼二人正登樓未久該工人竊去其梯大呼有賊周某驚起四顧不見女工又不見吉安遂知其情命找梯尋找梟雙在焉周某以吉安係戚故未送警署惟將渠二人痛責開去矣

▲風流冤孽（福建）

福建澄海某鄉有某甲娶妻某氏自進門以來甚是恩愛及現年因產育致斃其夫日夜悲哀情甚痛切遂當天盟誓以後不欲再娶願守終身某甲之父母以子失偶即憑媒主於下窖鄉之某乙之女爲婦迫娠娶之夜某甲不願　房被[illegible]父強[illegible]而入臥倒於床流淚滿眼竟誓與新婦離婚時新婦無如之何亦聽之而已誰料當夜之間某甲竟夢前妻相責謂其再娶大背前盟必欲拿至陰間對訊某甲途將所夢之言告之父母該父母亦以夢寐無憑置之奈某甲因夢之後致染一病竟狂言前妻叫他同去雖請醫調治終至魂歸地府時新婦以夫之死實爲前妻所致候守百日孝服之後定欲相從地下與他質訊云

▲關於議員被逮之問答　據總統府中人談云二十七日由軍政執法處逮捕議員八名一節總統府並未接公文報告當初偶然聞知即時打電話于軍政執法處詢問之理由執法處答覆云因該議員等與南方亂事有關係凡有押收電報書信等之證據現正審問其犯罪實事若有可宥之點應即從速釋放雖經本處拘留該議員等尙特加優待云

●程經世公欵案檢察廳擬提起公訴

國務院接京師地方檢察廳函稱公報登載國務院秘書程經世因公欵舍糊業由段總理呈請先行免官等情本廳有代表國家公益之責自應提起公訴以徵效尤程經世經手公欵是否一律清結有無浮冒侵吞應請詳細示復以憑核辦云

●國務院之布告

國務總理　二十八日出有第四號布告係關于普通呈訴各辦法其文云本院爲政務總匯之地事極殷繁所有各處呈訴文件除事關重要隨時核辦外凡普通呈件特酌定辦法如左

一凡歸各主管官署管理事件應仍向各主管官署遞行呈遞

一司法事件定有訴訟程序應仍向各該管轄司法官廳呈訴

一凡事關涉數主管官署者仍應分向各該主管官署呈遞特此布告

中華民國二年八月二十九日　國務總理熊希齡

●解散自由黨

日前黎副總統函稱據揭報江陵縣張貼自由黨通告一紙實欲結合黨徒陰與政府爲敵請通飭禁止等語當奉大總統發交內務部茲經內務部查確已通令各省民政長所有該黨各省支部一律解散云

●關於鹽政顧問之交涉

鹽政處顧問李佳德於改革鹽務署有佈置近梁士詒得任命爲鹽政事務處長該顧問李佳德典等介立財政部與鹽政事務處之間致事權紛歧五國借欵合同不能實行因即通告五國銀行團轉達各公使即由公使開一會議[illegible]交涉要求務照合同[illegible]貽誤云

●公理報不准在中國發賣散布

內務部查得小呂宋埠岷里刺顏撈刺街四百零九號發行公理報詞多妨害治安若任其發賣或散布殊於地方治安大有妨害已通令京外各警察廳該報不得在中國發賣散布

●取締粵浙報紙

內務部以培風日報等報語多悖謬特咨廣東浙江都督嚴行取締其文云內務部准北京警備處函開據京師警察廳呈稱據右三區警察署報告在國民黨支部內偵得八月二日培風日報八月七八兩日東甌日報二種言論悖謬均由日本郵政遞送將原報送廳查核等情查培風日報刊有發行所爲梅縣係廣東嘉應州改名東甌日報雖未刊明發行地方按其名稱自係浙江溫州各處鼓吹亂黨報紙業經先後令行各本省取締在案該報等事同一律擬請查照辦理合將原報附呈禀請鑒核等因到處除函知郵政局禁止遞送外應即將原呈各報函送核辦等因函達到部除咨浙江廣東都督外相應咨請貴都督查照轉飭該管警察廳依法嚴行取締以免淆惑而安人心此咨

批示

▲都督府批示

具保呈八十九屯村長朱永生等批據呈請保張廷順等情已悉查張廷順係准部令拘拿應請調查研訊明確分別核辦未便遽予保釋此批

▲行政公署批示

一都瑞先等禀批禀悉既據繳到兩處照費准予報領惟查所送相保玉生全係臨江商號無憑查驗候派員復勘礦界時一並飭查仰該商等備具查礦川資銀兩以便同往指界可也此批

讀者俱樂部

▲亂黨暴徒東奔西竄民國之紛擾共和何日已也竊意有心人對茲時局將不同聲一哭

▲暴烈之分子若黃[illegible]岑輩雖或迹或隱未敢顯然爲民國患然其人不死其心必不肯死他日者死灰復燃其爲患將更烈於今日

▲所幸者人心厭亂彼輩煽亂之技術亦窮假令借名義[illegible]相[illegible]無應者

▲穩健主義[illegible]無論如何[illegible]必[illegible]不適彼者奇立異者縱或得志於一時久之必爲社會所傾[illegible]

▲主張二次革命之人雖死亦無足惜獨依草附木而欲藉此以謀名利者卒致死於非命殊堪浩歎（嗚嗚）

▲平等自由本極好的名詞然無識者[illegible]不平等不知自由[illegible]自由[illegible]可笑

▲[illegible]日[illegible]步驟紊々[illegible]幾無一片乾淨土可哭

▲[illegible]安[illegible]盜[illegible]日[illegible]踐[illegible]可高[illegible]無[illegible]矣

▲入[illegible]實行[illegible]無一介價值實行爲對於[illegible]自負之責任

▲陷[illegible]友[illegible]遇[illegible]之[illegible]敢[illegible]非議直

▲[illegible]友[illegible]女生亦[illegible]貴

▲老當益壯[illegible]且[illegible]聖[illegible]言自當[illegible]書

▲[illegible]差成怒[illegible]昧[illegible]手段如是未可恥（有之）

▲[illegible]界[illegible]安[illegible]可[illegible]而

▲[illegible]政治[illegible]過[illegible]

▲[illegible]日探訪[illegible]情形誠有不堪言狀

▲某守尉以公產爲國有訂名巧買可爲者茲將大概畧述於下

▲益守自[illegible]吉[illegible]實[illegible]有[illegible]

▲[illegible]上下勾通盜賣[illegible]商自治

▲各界姑息養奸[illegible]吾恐終不得了

▲[illegible]警長其[illegible]青年[illegible]實在頽靡

▲不振致有[illegible]逃[illegible]之事尙不

▲發罪[illegible]用私人代[illegible]縱且又影射多款

▲現因知耳在隱聞有上訴之說將來未知如何

▲審檢所成立三月有[illegible]積案數百起判決民[illegible]不過十數起何也蓋見理不眞之故也

▲彼城北項氏之案昨[illegible]今非[illegible]其開正（格非）

▲[illegible]事與[illegible]無利我不負（顧己）

▲尋常[illegible]勸不給金錢我不幹（好財）

▲招娼聚賭互相衝突我不聞（敷衍）

▲暗窩[illegible]明[illegible]緝兇挖窟我不理（了事）

▲夏季驗尸臭[illegible]薰人我[illegible]（怕臭）

▲[illegible]豐白[illegible]一日不[illegible]我不看（好色）

▲娘太[illegible]趕[illegible]我不管（烏龜）

▲[illegible]人[illegible]命[illegible]人我不怕（臉厚）

（克資）

小說

綠林之變相（廿二）

耿德莫道 沒有的事 今天早晨 他還陪着我吃飯哪 鄧成道 陪着夫人吃飯的 倒是有一個人 可是男人 我不信嬌娘他會抽雪茄香烟 耿德莫道 先生如不信 可以前後的搜一搜 遂按電鈴 丁米進來 耿德莫道 你可領鄧先生向各屋裏搜一搜 丁米遂帶着鄧成進屋去搜 鄧成聞屋裏雪茄烟 香氣撲鼻 彷彿有人剛抽了烟出去 向屋子四下裡一看 各項東西擺的亂七八糟 過圍細看 並無嬌綠的蹤影 遂即出來 告辭而去 鄧成出來 遂雇了一輛馬車 告訴赶車的 你拉我到無隱會會場 赶車答應 遂往前赶 正走到百多祿路地方 心中忽然一動 遂跟赶車的說道 你先拉我到第三百五十號門牌那兒站一站 不一時到了門口兒 門前懸着一個牌子 上寫牙科戈崙衛寓 赶車的進門一問 戈先生在家沒有 遂有一婦人出來迎接 說道 先生現在不在家出去了 鄧成道 那麼我兄弟改天再來 遂坐車來到無隱會會場 會主人含笑相迎 說閣下來的正好 咱們的會 今天本是四個人 還有一個人沒來 鄧成道 屋裏坐着的那個客是誰 主人道 那位客 即是甲必丹先生 鄧成聞聽 心中暗喜 待了一會兒 遂跟主人說道 我兄弟有點兒事 叫我家底下人打個電報 現在我先發一封信 請閣下叫人給我寄去 主人道可以 鄧成遂從懷裏 忙忙叨叨的寫了幾句話 寫的是

甲必丹在此 爾速寄一電如下

百祿多路門牌第三百五十號 牙科哥倫衛先生請速移至無隱會

甲必丹電

凡事須慎勿爲人知

鄧成寫完 裝在信封之內 信皮兒上寫道 送役明路二十五號門牌馬提摩收 遂將信交與主人 一看會中的客 甲必丹先到 遂畧微的彼此應酬了幾句話 忽然又進來一個人 鄧成一看那人 帶着黑眼鏡兒 不覺暗吃一驚 正要問 忽見會中主人笑道 陝黎兄來了 陝黎遂對鄧成笑道 鄧兄

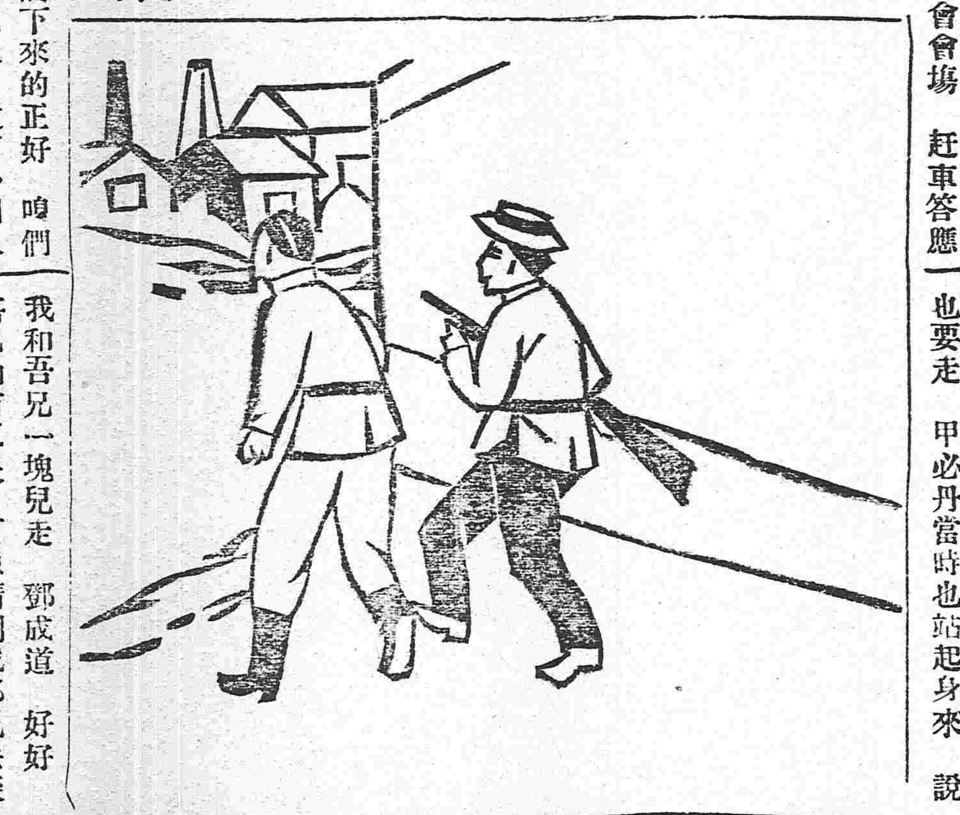

兄弟聞吾兄之名已久 今日可巧得見 實爲萬幸 鄧成笑道 兄弟也久想見兄台 老無緣相見 今日實在是三生有幸 主人在旁遂也說道 陝黎兄實在是豪爽之極 和他們令兄甲必丹難兄難弟 正在說話之間 底下人進來傳話 說外頭有一位醫生求見 果然不大的工夫 進來一位先生 陝黎一見 遂即站起身來說道 戈崙衛先生 今日好閒在 何緣到此 戈崙衛道 方才吾兄去電叫弟速來 所以急急赶到 不知有甚麼事 陝黎聞聽 說怪呀 我兄弟並沒有請發電 兄台到這兒來 戈崙衛道 哪麼這個電報 是從那兒來的 陝黎接過來一看 說這乃是我哥哥發的 甲必丹聞聽 也不由一愣 大聲說道 說誰假冒我的名字 我並沒有發電哪 彼此爭了半天 戈崙衛見沒甚麼話可說 遂也就告辭而去 鄧成見天色不早 遂也要走 甲必丹當時也站起身來 說我和吾兄一塊兒走 鄧成道 好好 吾兄如有工夫 可以請到我那兒去談一談 甲必丹答應 不一時來到鄧成的門前 馬提摩接着 鄧成問道 我叫你辦的事 你辦了沒有 馬提摩道 辦了 當下來到客廳 二人坐定 甲必丹道 耿德文的事情 吾兄想必深知 何妨和兄弟說一說 鄧成道 我于這個事情 到了如今 我已經全知道了 甲必丹道 喔 兄台全知道了麼 鄧成道 那案子 已經攷查不少的日子了 現在我和你老兄一說 才知道前者是錯想了 先頭我還疑心 閣下是這案子裏 最要緊的一個人哪 甲必丹聞聽 不由臉上的顏色兒一變 說你老兄怎麼倒疑心起我來 鄧成道 閣下先不必驚慌 我向來料事 大概全差不了甚麼 這個事並非是無因 實在是有個緣故 我現在有個憑據 可以看看 說話之間 遂從抽屜裏 拿出一個紙包兒 裏頭包着一個折了一半兒的金牙 鄧成道 兄台請看 這是甚麼東西 （未完）

在吡嘮有成衣工頭患腹瀉五閱月自述如何服韋廉士大醫生紅色補丸而獲愈

凡腹瀉初起時亟宜設法調治切勿躭延自誤一歲中惟此季肚腹最易受疾初則不過大便過溏薄繼則纏綿腹瀉而成爲最劇之痢疾矣 吡嘮普及成衣舖工頭張洪君曾患腹瀉而獲全愈茲將其保證書錄後

腹瀉之症 此李最險

張洪君

余患腹瀉云八月前甚劇如此情形約五閱月每日腹瀉約七八次身體是冷發顫不能用涼水沐浴吾甚疼痛面白肌瘦眼黃眶黑嘗試中西各藥毫不見效及至服韋廉士大醫生紅色補丸纔脫此厄自服是丸之後即覺身體強健胃口復原夜能安睡腹瀉全愈今則胃部絕無痛楚身體強壯有力而享康健之樂矣

韋廉士大醫生紅色補丸治疾之功因其能造稠紅潔淨之血滋補腦力使各部之軟弱得轉爲康強也凡患皮膚各症 風濕骨痛 胃不消化 陽萎不舉 山林瘴氣 諸虛百損 以及婦科諸症每日爲韋廉士大醫生紅色補丸所治愈者不可勝計矣

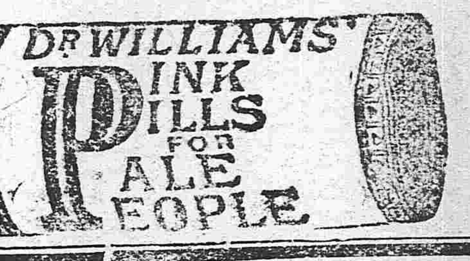

中國各處商店凡經售西藥者均有出售或直向上海四川路八十四號韋廉士醫生總藥局函購亦可每一瓶洋一元五角每六瓶洋八元郵費在內

奉天志仁堂專售雙層化積膏

啟者積聚一症緣由氣血凝結而成病雖小而世人患者實多其症或無定位或在胃口及兩脇下或在肚臍及小腹等處有因氣疼痛者有因血瘀氣滯疼痛者有飲食前後疼痛嘔吐不食者有晝夜疼痛不息知促者痛稍不一甚至經年累月苦楚難堪即醫界中藥品雖多者皆屬寒止痛之小效終未有化積消瘀以除根株者大抵皆由藥品龐雜而於積聚一症研究未得真諦耶鄙人專於斯症博採中西醫理並加研究數載始得特別方針 本堂秘製此膏效驗如神凡貼此膏勿論何症三五日必見奇效誠爲濟世良方藥中之聖品也所治病症與貼法列後 治病專貼男婦氣積血積 寒積食積茶積酒積心胃疼痛胸膈脹滿氣逆不舒噎膈反胃嘔吐不食氣臌水臌痞塊亦白痢疾大便瀉泄小腸疼痛筋骨麻木手足不仁腰腹久痛年久烟癖男子腎囊潮濕遺精疝氣婦女經脈不調午後發燒血癥血瘕赤白帶下子宮寒冷久不孕育產後瘀血作痛兼貼小兒乳積食積疳積痞積飲食不節脾胃失調過食生冷停滯腸胃宿疾不化腹內作痛肚大青筋偏墜痢疾等症 貼法 此膏因係兩張絡成一貼故名曰雙層化積膏隨帶紅白藥面兩包其膏藥因何必用兩張緣爲紅白藥面各有效力如貼之時先將膏藥烤開一張將紅藥面撒於膏藥中間貼於患處次再烤開膏藥一張將白藥面亦撒於膏藥中間附在先貼之膏藥背面以上即是雙層貼法至於藥面效力各有分能所以先用紅藥面爲引入肌膚之先鋒後用白藥面爲後應驅病之督隊兩張加貼似如聯軍進行則併力攻擣其巢穴方能操其必勝之權古云用藥如用兵醫法亦如兵法云爾孕婦忌貼此膏每份兩張藥面兩包合洋四角

各城代售處

山海關德盛隆 錦州益興公 [illegible]

吉林洪順源 本溪縣德慶長 海城縣同春茂 通江口美孚洋行 公主嶺福德廣 莊河德隆棧 孫家台全盛永 遼陽天合正 西安縣廣昇燒鍋 安東縣東益增遠 新民府福陽生 長春文孝堂

昌圖府萬發和 大連福盛號 蓋平縣恆昌德 牛莊天合福 千金寨福順增 開原豫豐長 八面城順興當 西豐縣鴻[illegible]湧 懷仁縣興德東 鳳凰城恒意德 懷德縣大順昌 撫順縣天增源

奉天省城大東門裡主人高警堂啟

俄商通遠公司

啟者本公司由哈爾濱分設在長春商埠界路東門面所有貨物一概批發並指期定辦均[illegible]今特由本國運到各樣羽紬亮光花布洋合布斜文布[illegible]各色雜布項十絨毯毛氈大哈拉青口絨[illegible]香水各樣香胰子牙粉紙烟各種磁器花素磁壺杯盤各樣[illegible]皮帽一切俱全其餘之貨物不及備載仰新中外紳商加備垂青價目無不格外克己恐未周知特此佈告 本公司謹啟

書鴻館趙玉環謹啟

敬啟者敝校書於日前在鳴盛茶園觀影戲時將胸前所帶之珍珠花一支丟失查找無踪該珠花雖值無多惟係所愛故登明報端請拾得此花之君子將該花送還敝處酬謝金一百元若有知該花下落送信者謝金五十元封洋以待決不食言特啟佈告

營口 寶泰祥呢絨大減價

本號設在營口東海關後大街坐北朝南洋樓門面開設拾有餘年自運各國呢絨嗶嘰花素羽紗法蘭絨冬夏衛生衫褲各色男女絲襪禮帽便帽草帽西式綢緞花素席法嗶嘰各色洋巾新式絲邊褥各項物件甚多不及細載茲因逐年存貨甚多定於陽歷八月十七號陰歷七月十六日特別大減價一月其價與衆不同承蒙各界諸君惠顧請駕早臨是荷此佈 本主人謹白

請看蓋平管獄員孫君恩波之德政

蓋平縣刑事犯例有囚糧按日分領雖少均沾厚賜近年柴米珠貴不敷用是以日有飢色自孫君恩波到任以來逐日演說開導衆犯首先提倡剪髮之舉並講改過自新之道由是所內設立粥鍋每日兩餐均得飽食且孫君素恨積弊將前打根子講小費勒索燈油挑水等陋規悉行革除又封中散消毒水以防時症而重衛生其愛惜犯人生命尊重人道無微不至本處五內無可報銘故登報端畧表微忱 蓋平縣看守所刑事犯七十名恭頌德政

萃華新金店

本號開設奉天城內鋼行西銀行胡同門面五間坐北向南樓房有年物美價廉久蒙各界諸君惠顧今本樓特由各省聘請優等名師所製各種時式花卉首飾盃盤器皿精巧無不專造足色赤金代賞手鐲表鍊子各色手[illegible]諸君賜顧者留子民國一概俱全保管實足工資格外克己舊飾同換不拆不扣童叟婦女無欺 中國電話六百二十三號 本樓謹啟

英商太古洋行

頂上洋白糖

保火險公司

東三省各處均有代理

恆泰金店廣告

本店開設大西關大什字街迤西路南朝北洋式門面收買赤金專做各樣赤金標金方頁出售五族赤金銀首飾盃盤器皿俱全無不精巧多蒙各界諸君惠顧本店聘請藝式研究花樣資格外[illegible]

已專者諸君如欲定做何式花樣叢明寄圖萬無遲悞此有無恥之徒以低貨混市各界諸君認明本至期章爲據尚近奉佈

中國電話一百二十號 本店謹啟

恭頌商務會總協理之德政

本埠四厘船捐局向收槽船厘捐歷有年矣近年來各槽船已甚不可支持之勢幸有本埠商務總理李序園君在省城商務聯合會事務所公同議決營口四厘船捐局撤消以休船之難艱情爲船隻活動之主意現已呈請民政長咨部銷在部未批以前歷捐暫歸商務會轄收劃清界限以昭公船戶受莫大之恩德實出自總協理之大力待實行取銷後扁掛於商會碑立於街前千秋不朽之感念茲特先登報端謝忱則感德無既矣

營口槽船衆船主公啟

永[illegible]照相館

南 電話 日十八番 中六四二號

本號開 奉天大南門裏 路西路北轉爲 西門裏 兌換洋圓銀兩 各埠京向匯項 [illegible]行鈔票匯

啟者敝公司自 千金寨 煙煤 爐煤 售發 以來頗蒙各界更不敢貽 日見暢旺敝公司迎銷於 加研究蓄[illegible]煤價美價[illegible]

本店開設奉天銅行西舉行胡同[illegible]年所物盾精美售價便輕久之歡迎今不惜重資修理[illegible]

原藏缺

特別廣告

請看職官之誣告

鄙人於前清年間開設德盛長南貨舖至光緒三十四年七月由周嘉林君介紹楊海岑（前清知縣其子現充高等檢察廳員）入股開設武陵春飯館於十月間開張適值國變北宴會因之賠累外欠甚鉅遂即歇業邀楊海岑結算賬目分攤外欠伊竟支吾不前遷延至今得于介紹情商未曾追訴楊海岑反稱在德盛長存有銀洋三百元呈請審判廳傳追並偽列證人韓姓名氏查伊在德盛長僅有取貨之摺並無存銀之事韓姓更不知為何人乃於貨摺之末捏寫存洋三百元貨賬數筆試問商家習慣取貨之摺豈有不存賬本貨摺前後暨流水總清均可對證因請縣官傳證調驗賬目公判乃縣官王仍閱君謂楊海岑已呈驗貨摺雖與前清筆跡不符已可為存款確證是流水總清反不足為憑韓姓不知何往亦云毋庸傳質總候判斷等語查楊海岑身為前清職官于復現列法界竟敢以無稽有平空誣告當此共和時代尚有如是黑暗商民實無所措手足特揭諸報章以付公論

方蘭亭謹白

盖平假公及私

啟者據旅奉盖平同鄉會公函一件函稱謂陳保如陳文煥與徐子春因山場一節假會衆名義希圖勝訴被盖同鄉查知係坐省姜毓三假公藉勢與徐有密切關係是以同鄉會議若不剷除若輩與本會名譽敗壞非小況兹值募捐之際如此揑造本會何以成立特此公佈

盖平同鄉會謹白

管帶官勵兵衛民

奉天後路巡防馬四營管帶官萬君壽山者駐紮双山鎮於今已將二載什兵素嫺教育毫無擾於地面匪類嚴行查逐恐有害於商民賭博不禁自應按一律稟大公軍警融洽從無惡習無論遐邇而萬以故必親督剿務期盡絕根株遠宗以是山當處伏莽巨匪莫不聞風而逃靖哈拉巴山鎮荒壞初闢僻居一隅之地從軍隊難防之素係匪負隅五方雜集入籍類又屬不齊且立鎮以來設商警兵無幾以此素為匪藪之縣治云當兹時勢危急若非萬君剿撫並施城商民何能安居樂業如是乎更可欽双鎮者當兹炎夏什兵等俱穿上發單軍衣佩服一套寔不足資換滌而重衛生該管帶萬君具愛兵無已之心用自己薪金購製單軍衣貳百餘套分給各兵以備替濯穿用似此什兵均沾挾纊之恩商民深荷安撫之德稱稱嘉行令人難默故登報端以頌美德云云

双山縣商務會敬頌

本店新自外國運到各種鐵器　諸君賜顧者可隨意選擇特列目錄於下

水平狀、水波浪狀鉄板　洋釘子

普通鐵絲　鉄板　圓鉄　方鉄

水波浪狀鉄板

自亞鉛抽取之鉄絲

此外本店復以重價收買

銅　鉛　黃銅　亞鉛各物

諸君如存有該物欲出售時自請移玉敝店面商可也

奉天大北關大街

大信洋行出張所

日電話五一九番

奉天老萬德堂中外馳名

● 本堂開設大南門裡業經醫學立案支號北京總廳醫官考驗方藥批准立案民政部註冊

▲ **世傳參茸百效丸**　腰疼遺精滑精陽痿下寒腰腿疼痛精冷精清不能種子等症每盒壹元貳角大盒五元　此丸耑治腎水不足

▲ **秘製止嗽一點丹**　勞傷咳嗽氣虛痰喘咳痰帶血等症每付六角每封五元　此丹耑治肺經虛損

▲ **耑門參茸虎骨酒**　腰腿疼痛半身不遂口眼歪斜腹內寒積疼痛不止等症每瓶四角每大瓶二元伍角外城大瓶三元小瓶伍角　此酒耑治筋骨麻木

▲ **神效婦科補血丹**　虛症勞傷咳嗽午後發燒兩脇膨脹淋水不調赤白帶下崩漏不止腰腿疼痛子宮虛冷經閉不通等症每盒一元貳角大盒伍元　此丹耑治婦女諸般

▲ **平胃安痛化積丸**　不舒氣滯疼痛五積六聚遇寒即犯逆氣郎發如服此藥立愈每付五角每封四元　此丸耑治男婦胃腕

▲ **癖疥兩種龍金水**　諸般癬症疥毒無論輕重一擦斷根永不再犯每瓶五角　此水早以馳名耑擦

▲ **頂上虎骨熊油膏**　腰腿疼痛腹內寒積小腸疝氣等症每貼三角每大貼伍角　此膏耑貼筋骨麻木

▲ **秘製五寶淨毒丹**　楊梅下疳魚口便毒等症每盒六角以上諸藥言無二價　此丹耑治五淋白濁

◀各省賣藥處▶

卜魁慶泰福　哈爾濱義昌信　阿什河義盛和　輝南廳天慶東　吉林洪順源　磐石縣福隆魁　朝陽鎮東慶長　農安縣鴻盛源　西安縣永興長　西豐縣永豐厚　東平縣三文達　康平縣三合義　長春縣興順長　柳河縣寶春祥　三城子六合號　烟臺義盛源

海倫府祥發東　綏化府廣源東　海龍府雙合興　呼蘭府同昌永　洮南府福順興　通化縣德盛醬園　法庫門振興東　綏中縣慶瑞東　錦西廳文盛長　鎮安縣世興德　廣寧世興德　牛拉門德興永　錦府景隆茂　懷仁縣興德東　長春府謙合德　劉二堡復興隆

雙城堡泰和福　昌圖府萬發合　開原中興利　奉化縣德茂齋　鐵嶺大德亨　遼陽瑞記洋行　海城福盛慶　牛庄大合成　蓋州謙記桿局　營口福興長　岫巖義隆棧　莊河德豐德　大孤山長益增　安東縣東益增　鳳凰城益增源　本溪縣東盛和

者請至本號無不格外從廉…面議諸費務必從廉特此奉佈

日本電話一九四號 八十四番

奉天小西關大街路北

電話 中國（一百七十四號） 日（二百七十四番）

…從廉故特通告光顧者請速到本號可也

…鶴醉丹請移玉…

…便是…電話分局七號

本號謹啟

婦人至寶

百發百中

本舖　日本東京大阪　津村順天堂大藥房

中將湯！

藥價	
四天份	四角五分
一禮拜	七角五分
二禮拜	一元四角
四禮拜	二元五角

中將湯之名聲

傳揚於中外、已非一日矣目下雖然三歲孩童無不知道了可謂名揚天下之第一品

上圖係中將湯真樣諸位務祈慎防假冒

中將湯之信用

雖然叨蒙中外婦人之服用、究竟還是藥品純良功効偉大加之營業上堅守誠實

主治効能

●善治子宮各病　●善治月經各病　●月經妄行立愈　●經來腹痛最効　●處女初次行經　●月經愆期　●白帶赤帶　●可免小產流產　●產前產後不可少　●能養血保胎　●能養衝任調和八脈　●常服易孕得子　●能去子核子痃各病　●固本養精之功　●有保腎肋陰之功　●能治憂鬱病

經理批發　大連 日本賣藥會社　奉天 井上誠昌洋行

●各地藥房均有代售

寰球無二常備神藥

▲陸海軍兩軍醫總監經驗保證

●四萬萬人士最博絕大信重

我仁丹正係日本醫界之泰斗醫學大博士三輪德寬暨井上善次郎兩先生合議靈方耑撰高貴之藥料而于廣大完備之製藥廠嚴正督行虔修故化食消毒排瘴防疫之效卓絕真為寰球獨步即請從速購服為要

耑治

傷暑寒中　酒醉船暈　時行瘴疫
頭痛目眩　虛弱貧血　卒中昏倒
食積不暈　腹痛吐瀉　精神鬱結
水土不服　癩痞溜飲　虫蝕牙痛

其外一切危急諸症服用此丹則能消除疫眞有起死回生之神效

價目	
▲試服用	日金五錢
▲小包（裝一貼盒）	全拾錢
▲中包（裝三貼添鏡盒）	全貳拾五錢
▲大包（裝七貼添鏡藥盒）	全五拾錢

看看

▼每購價日金五拾錢包者裝有拾錢包七倍之藥丸並無償添付所圖之此藥盒於顧客最為裨利

新案肌漾式裝鏡藥盒

照真

▼自發藥盒係最新考案優美高雅提帶簡便洵為素見他匹儔之絕好裝器也出色之妙處即在毎開蓋自然躍出仁丹三粒又裝置一面之鏡子于中蓋明皎燦然在紳士淑女之交際界風靡國々好評！

東三省新聞

▲奉　天▼

●都督府開軍事會議

都督府聞前接准哲里木盟長電告謂庫倫現派逆首陶什陶帶領蒙兵三千餘人進攻科爾沁右旗勢甚危急請速派兵抵禦等情聞張督於日前（八月三十一號）早八鐘邀請各師長及參謀副官長等在都督府大開軍事會議擬籌戰守辦法約兩時之久始行散去探其內容正爲秘密容訪再錄（隱）

●五湖咀煤礦採掘權收回紀事

復州五湖咀煤鑛係前清光緒二十五六年之交俄人哈里蔓之所租借訂立合同其開採權利以二十五年爲限爾後奉省官憲擬將該煤礦利權收回向駐奉俄領事一再交涉俄領亦畧有允意乃於本年五月上旬問特派委員與交涉司會同前往五湖咀就地査勘一切畧有端倪茲聞該交涉問題刻已圓滿了結俄領已將該煤鑛允准讓出即於八月二十三日訂約簽印聞其重要條件如左

一　該煤鑛仍由俄人開採惟所有產出煤炭須由華商大業公司承辦買收並不得向他人買給（此條件係名義上具文實則准予大業公司自由採掘惟將產額百分之十六給付俄人以爲報償）

一　所有鑛內外設置、鐵路機器什具等物均交大業公司接續管理

●庫逆頒布兵制之近聞

公署昨准庫倫偵探報告逆佛暂布會丹巴已頒布新兵役令及新兵操典同時將庫倫所屬之軍隊分爲東西南三軍就中以東軍形式畧爲完備均隸屬僞陸軍部管轄每隊以置教練官若干員并特設砲兵專科招聘俄國砲兵士官訓練并在喀爾喀各盟地方挑選人口按戶稽査其年齡及生計狀態堪任兵役與否故旗民嘖有煩言亟思反抗云（捕）

●警察廳年減五萬元

警察廳因政費支絀此次改組大加裁減昨聞所裁減之實數每年約五萬元外分署裁減二萬五千元廳內裁減二萬五千元現已核議妥協呈報民政長査照矣（章）

●邊防區域分別防衛

張都督昨接陸軍部通電謂我國幅幀遼濶沿邊各地不可不嚴爲防備茲本部特將防備之區域劃定如下爲此通電各省都督努力防備以專責成　一由外蒙恰克圖經唐努烏梁海至克爾太爲一區由恰克圖駐紮官與阿爾太辦事長官合同各蒙旗籌備　二由烏里雅蘇經科布多及新疆之塔城伊犁爲一區由駐紮該處各軍伊犁鎭邊使新疆都督會同各蒙旗籌備　三由歸化經張家口多倫諾爾赤峰爲一區由綏遠將軍察哈爾都統熱河都督統籌備　四由科爾沁旗經洮南至郭爾羅斯旗爲一區由奉天吉林兩省都督籌備　五杜爾伯特旗經齊齊哈爾呼倫貝爾全部爲一區由黑龍江都督妥籌辦理（隱）

●東蒙王公籌議防匪辦法

行政公署昨准東蒙各王公報告說庫匪猖獗日迫一日非速籌防衛方法募兵自守并與各盟旗互相聯絡不足以資捍衛而維治安業在烏珠穆沁旗開別大會議決防衛之策六端（一）各旗招募本旗民戶壯丁詳加訓練以爲防匪之助軍糈一切悉由本旗擔任（二）各旗一遇匪警互相援助（三）各旗教練官悉由公舉但須有軍學智識者爲合格（四）各旗幫助共和不得黨匪鼓惑倘有暗通庫匪者即以軍法從事（五）各旗軍士均以維持治安防範庫匪爲宗旨如擾害公安即爲旗民之公敵以按軍法懲治（六）所用軍械由各旗籌議不足之處當請政府接濟云（捕）

●鹽政顧問員來奉調査之先聲

民政長昨准財政部電開謂本部鹽政顧問員悌焉君前曾出京往南方一帶視察各地鹽務現在情形以便政府確定改良方針嗣因南方亂起遂即中止近以戰事將熄定於即日再行出京繼續調査擬此次調査之行程先赴奉省一帶調査然後折回江淮一帶再往浙閩粵各省爲此電知各該省民政長査照該員到時請詳爲指示一切並妥爲保護云（隱）

●沿京奉線農作物收成額報告

據友人函云遼河以西沿京奉綫一帶前曾患旱今秋農作物之收成與先前所期望者總須減去二三分茲特分列之如下

一水稻●槪得七分●打虎山●約可收二千石●盤山屬一●千石●大民屯一●千石●彰●武縣屬七八百石●

二高粱●新民屯附近照常豐收　彰武縣約得七八分●　錦州附近七分●

三大豆●　新民屯民屯附近六分●　其他各地七分●

四粟●　各屬以常豐收

●保護鹽釐局之通令

張都督昨准財政部電開査鹽稅抵押借欵信用所關自應愼重保守値此人心不靖尤宜安爲防範査省鹽務機關詢稱完善除由經辦人員詳愼辦理外務請轉飭各軍隊及地方官隨時保護等因聞張都督除分飭各軍隊切實保護外並分令各縣知事即便遵照飭警一體保護云（隱）

●國稅籌備處將改爲調査會

國稅廳昨准財政部來咨謂國稅地方稅理門劃分惟國稅一項亟待調査籌備兩字名不符實現在本部議決將北京國稅廳籌備處及各國稅廳籌備處一律取消北京另設國稅調査總會各省均設分會以資調査而符名實擬定九月初實行除分行外相應咨請査照云（隱）

●徵收錢糧劃歸捐局

徵收錢糧向來各歸本縣辦理轉報上憲昨聞國稅廳爲劃分權限起見擬定各縣錢糧徵收即劃歸該縣統捐局直接管理無庸再由各縣知事經手藉清權限而期統一云（章）

●進步黨成立會記略

進步黨奉支部於八月三十一號在大東關老墾務局開成立會黨員到會者約及千八茲探其會場秩序如下（一）振鈴開會（二）臨時主席袁金凱君報開會宗旨並宣布本部委任正副部長芳名（三）部長副部長就席以次宣告就職及演說（四）黨員演說（五）拍照（六）振鈴散會（捕）

●議裁庶務員誌聞

近因財政奇絀實行裁員減薪以資節省聞都督于日前提議擬將各衙署庶務員一律裁撤每年可節省至二萬左右至所辦各事或歸雜務員或司事兼理以專責成以資撙節云（照）

▲遼　陽▼

●公文與布告不符

縣署上月通知議董各會文開茲屆改選之期所有城鄉議員自應遵章改選半數云云該會奉文後逐即轉知各鄉調査以備定期開選乃昨見縣署布告載以改選議員全數等語査同一事焉爾前後文告殊異不知各鄉會將何所適從耶

▲海　城▼

●胡匪搶劫預警駐所

邑南何家屯預警駐所日昨清晨突有胡匪多名乘其不備闖入該所搶去快槍七桿子彈一千粒匪即遠遁當報該管警區飭警嚴緝云

▲營　口▼

●賽馬場開會

賽馬場興工至今已六閱月方始告竣日昨（八月三十一日）爲該馬場開會之期一般競奇試馬者共蒞斯會以期實地研究藉謀進步日領事太田君以該場之成立參觀者必形衆多特派日警署各警員輪流監査以保秩序並請王觀察使與郭知事劉廳長諸君爲來賓以觀斯舉聞須九月七日方始能會見其佈置之壯偉實屬令人贊賞云

●左哨官解犯晉省

練軍營左哨哨官左君俊卿將日前捕獲之巨匪楊太永於日昨押解晉省送交高等廳詳細判決聞楊之至親以楊被人牽累遭此罪戾實屬冤抑聯名晉省具情保釋未悉能達目的否

▲大孤山▼

●商會風潮和平解決

商會選舉總理致起風潮迭誌前報茲悉經安東縣知事熊述陶君東路觀察使署實業科長蕭君石庵於八月二十一號抵孤監督改選熊君述陶精明强幹接見兩造詞言正直排解調和不遺餘力兩造均甚悅服於二十五號下午二鐘集衆選舉外界來賓共二百十五名當同來賓發給各商選舉票後熊述陶君對衆開導謂貴商會風潮本爲細故迄今半載未能解決鄙人同蕭科長奉委來此誠以監督照章改選爲目的惟不能已於言者恐兩造選舉後倘再生意見實於商務前途大受影響今先選商董須由八大家選出四名中立之家選出四名各行一百七十餘家選出四名以期三派平均此於改選之中仍寓和平解決之意俾嗣後辦理會務以資融和而免掣肘初則各代表並不分訴次經該知事曉以大義往復陳述兩造始各首肯投票迨揭曉時按照票數而論小家應選者七名中立者四名惟大家不足原額則由小家剔出補足小家甘願認可大家有得二票同數者抽籤決定始經宣示各商董名號以得票多數者列前旋復散票選舉總理共發二百零九票揭曉後徐君萬昌得一百五十九票義盛長得二十二票于君錫奎得二十票田君日明中和昌等均得二票仍以得票最多者爲總理宣示散會全體人衆咸謂該知事辦理精詳始克收此融和效果云

▲通　化▼

●挽留警長赴省補習

警界人員前奉訓令赴省補習而資諳練警長江鑑齋君擬請前往因該君自代理斯任以來克盡厥職四鄉賴以安謐茲値靑紗障起之際胡匪擾亂各界竭意挽留以資防守而保治安聞將來擬另派衛生股張樹橋君晉省補習云

▲鐵　嶺▼

●張團長進省

陸軍團長張君祥五於月之三十號接到本師電話令其尅日赴省因有要事會議張團長遂於是日午前九點鐘赴省云

●商團成立期

商務分會於二十九日開會宣布商團章程之大槪該團於陽歷九月一號爲成立之期每商家有夥計十人者抽丁一名多者倍之約可抽丁一百五十人云

●日僑餞送重信署長

日本警務署長重信君調往長春在鐵日本居留民於月之二十九日假坐彌生舘爲重信居餞行觥籌交錯頗極一時之盛

●公送日警長啟行

重信日警務長於月之三十號赴長春新任日本森田領事森川旅長中國張團長陳知事李警長中日紳商均至車站送行一時車水馬龍行人爲之擁擠云

▲開　原▼

●文武兼備

昨有人由撫順來言及該處警察長張紹敬自到差以來辦理內政外交一切事宜頗稱完善而對於剿匪尤爲認眞現在撫順盜賊勢甚猖獗該警長張紹敬痛閭閻之不靖恨胡匪之猖狂遂即親率警兵九名出外擊賊馳至康熙八溝夜間設防堵拏賊匪至晚匪等五十餘名連同人票果由該地經過該長乘賊不備開鎗迎擊賊衆兵單該警長幾乎被匪掠去幸勇猛奮力攻擊戰有三小時打傷胡匪四名奪回人票十一名餘匪逃竄該警長始得絕處逢生刻撫境已見安謐若非該警長勇敢過人文武兼備曷克臻此

●抓獲胡匪

清河溝大子河子住戶王受寶父子被匪刺死經其家人報案金知事遂派二區區官馬子像勒限嚴緝務獲究辦該區官遂購買眼線査得商家臺唐某不時與匪送飯往來馬區官即設卡堵拿恰遇胡匪二名赴唐某處有事當場抓獲刻間正在勦擊餘匪是以未將二賊送城云

▲法　庫▼

●警務長不辭勞苦

現在盜匪四起强搶綁票之案層見迭出警務長桂寶書君屢次躬親下鄉拏捕無如該匪勢甚猖獗但警務長能以此認眞勦捕該匪當不難尅日平盪也

●縣署裁撤第二科

縣知事李省三君日前奉到民政長通令節減行政經費當實行裁撤一科云云茲聞已將第二科裁撤所有該科事件歸併第一科辦理其一人員照章裁汰不日即行呈覆云

▲長　春▼

●茹知事來長之原因

雙陽縣知事茹臨元君于日昨來長探係因華人在小鐵路行走被日本査路兵擊斃特行來長面見達交涉員以便與日領據理交涉以重民命免失邦交

●營長交替

駐長步二呈詞懇切煥章君來云

▲吉　林▼

●俄人藉口增兵

公署近據哈爾濱觀察使李蘭舟電稱據駐哈俄領事照會哈埠爲通商口岸値此南方多事恐蔓延北來損害俄僑應即增兵自行保護等情請即交涉以重國權云

●國民黨解散矣

國民黨於二十六日開會擬即解散已誌前報茲訪聞其解散之原因又得一說云係該黨事務所於二十五，晚接二十三師孟護軍使之公函大致謂奉總統電令應將各省國民黨解散以免謀叛云云故該黨常任幹事紹文棠君得此函後當即面見該首領楊劉兩君即行開會於二十六日將牌匾摘下實行消滅云

●工商聯合會誌盛

二十七日工商各會在省開聯合會議是日各縣代表之到會者不下二百餘人公推商務會總理隆君爲主席報告開會宗旨大致以我國之困窮雖不一端要之以商務之不振實業之不講爲一大詬病會合各縣諸君聚集一堂將來務望諸君實行研究商務之狀況以促營業之進步云

▲新　城▼

●肇州仍不遷移之緣由

近據江北友人云肇州街基於前清光緒三十年間開放經祟廳官修設街道迨至宣統元年松江大水聽城一帶均成澤國該廳官當即稟准黑督擬將該城遷至老城基地方以防後患當因需欵太鉅又兼各種生意安設齊楚諸多窒礙故拖延至今並未施行現經新城張子璐知事有鑒於此若長此五相觀望終非良策故權其利害已將老城基改設一鎭再將肇城縮小垣圍四週掘築土壕洪不能再有水患現將此種情形稟明黑督在案並張貼告示佈告商無論何人凡領有此項街基統限八月內來廳修築勿得望否則定行撤佃云云

▲哈爾濱▼

●俄國實行殖民政策

近日有大帮俄國農民到哈並稟請俄官轉商華官准該農民等在吉江兩省租種荒地租價與華民一律交納聞俄官業允代爲轉商華官然斯事與中國主權有絕大關係諒我當道决不能允許也

●軍警與胡匪之大激戰

警務公所昨據六區報告日前有胡匪多人與警兵及陸軍交戰當時擊斃胡匪二人陸軍被胡匪擊斃者一名受傷者三名安警長聞警後于日昨會同縣署遊巡隊官宋蘭君督領全隊乘小火輪疾赴該處協同勦捕云

●李察使觀實事求是

西北路觀察使李君蘭舟以政務之進行必賴長官之認眞督責實事求是始克有濟日昨特行頒發各機關調查表十三種限日分類塡報以便認眞督察而期政務進步云

●不許外商自由營業

縣公署頃奉外交部吉林分署函稱德潤堂執事吳子青在傅家甸三道街口建築市房一所共計十間因租與俄人某擬開設電影劇園營業已訂妥合同請予備案等因知事黃清芬君以條約所載凡通商區域悉准外人貿易而內地則無其規例云將房屋租與俄商開設電影園碍難照准云

●官醫院開辦

哈埠官立醫院其中一切器具藥品及養病室診病室現已修葺完善布置安貼定於今日即二十七日午後五鐘舉行開院典禮聞該院長特函邀官學紳商各界屆時齊赴該院參觀云

▲黑龍江▼

●俄兵過站藉口保護

據昂昂溪鉄路交涉分局差役報告日昨由哈爾濱開來之車帶有五罐車三十二輛載來黃牌俄兵一千五百餘人均携有軍裝瀛鍋帳棚等物詢諸該隊通譯據云奉邊防營派處由東山調往滿洲站駐紮以防亂黨而便保護該國僑民云

●綏化知事被控

公署昨據綏化紳士吳自良等聯名呈控該縣知事常蔭亭自到任以來毫無德政對於紳商頗有惡感特指其劣跡六條呈請查辦其所指陳之六條照錄如下(一)限制議會不能成立(二)無論民刑概用刑訊(三)貪賍受賄縱放盜賊(四)位置私人派充董事(五)蝕吞善後欵項(六)縱寵署內人員私吸鴉片

●李中將回京

總統府特派員李中將士銳前月來江調查軍事並查議員關慶山被岳忠武揑訴及馬瑞祿案犯王文璞張藻谷百祿等解京對質各案業於二十六日早八鐘乘齊昂火車回京矣

●呼倫貝爾之蒙民遭刼

據呼倫貝爾來人云該處哈爾親王所管之蒙旗蒙丁及僞總管勝福部下之蒙兵勾串爲匪姦淫搶掠勢甚猖獗蒙民被其蹂躪不堪困苦搶去蒙女十餘人强覇爲妻後經家屬偵知姓名在該管蒙官處告發現經拿獲六名詢明槍斃聞又獲三名未悉如何辦法耳

●來函

啓者前値貴報兩千號紀念謬貢荒詞叨承登列殊覺汗顏昨閱近報有馬統領瑞祿由京來奉招募騎兵一旅一則鄙人早年曾在馬君幕中相交最久此次馬君回奉專爲省親慰念並無招旅之說不日即回京都另有局面招旅固意中之事目前尙未實行誠恐舊部紛紛一閱此報紛來應募徒耗川資行色匆匆囑鄙人代爲更正以昭確實在訪員有聞必錄厥盡天職而馬君謹小愼微生妨物議爲釆納登諸報章是爲切懇此請貴編輯部先生撰安　井南劉劍謹狀

雜報

▲奉天▼

●教育會開通常會

省教育會於本日(九月一日)開通常會借中央模範學校爲會場定以一星期爲限各議案較多臨時再行延長會期至選舉會即於明日舉行云(作)

●槍斃宗社党

宗社党張鴻亮宋相雲等均係法庫人氏日前勾結蒙人數名希圖起事不意被該地駐紮防軍訪聞由趙排長率　前往將張宋兩人獲住前日解至省城交由軍法課訊問明確於昨日綁赴刑塲槍斃云(民)

●農會改組之預備

農務總會日昨招集全体會員擬訂新章改組省農會當經公推高品三君爲規定會章起草員一俟擬定卽行開會通過呈報行政公署立案云(民)

●庭長敷衍

瀋陽地方審判廳民庭庭長某君對于訴訟案件一味敷衍凡關于債務事項往往証據確實案無遁飾者該庭長必一再綏期或至十數日或數月並不判決至使一般訴訟者怨聲載道爲之上者盍詰議焉(照)

●竊犯送獄羈押

警察廳看守所近以押犯衆多不堪容納昨經司法科員呈明廳長將竊犯二十名轉送模範監獄拘留處收押云(民)

●二十七師購買馬匹

陸軍二十七師馬隊第三營月前委派某某二員赴北口外採買軍馬八十匹於昨日由京奉火車載來交由該師豢養以便操練云(民)

●書記騙財有術

高等審判廳民庭某書記(姑隱其名)因在司法衙門充當書記欺騙鄉愚有袁翰臣者爲該縣廣號(係喬姓生意)討債來省上訴經該書記包攬令袁某遞呈嘗保提訊見批謝以小洋千元該書記卽揑造假批候提案訊究等語以欺鄉愚袁某見該書記送來之批卽認以爲眞及至該廳閱牌並無其事現在該書記索欵甚急可謂騙財有術矣(章)

●王帮統因公進省

右路帮統王良臣前因莊復胡匪滋擾奉馬龍潭統領調往防堵踵末克奏奇功然該匪等已望風逃竄故日來該處一帶已形安靜是以該帮統進省將目下情形報告都督并擬酌領子彈以備不虞云(捕)

●派員調查礦產

實業司長馮惺垣君以奉天礦產豐富倘能設法開採必獲大利茲已訓令各地方官查明具報每多視爲具文聞於日昨派委員四人分　各屬將已開未開各項礦質詳細勘驗繪圖列表呈報以憑核辦云

●遼中警務長奉委赴任

遼中警務長日前請假來省內務司長以現値青紗帳起胡匪出沒靡常端賴警察以保衛治安若不愼重遴選於民生大有關係況警務長一席又非尋常人才可以委任多方物色始得常儒其人業已發給委任証持赴遼中聞常君係法政專門學校畢業品精學粹此次到差當必有一番振作焉(捕)

●孤兒院週年紀念會紀實

星期日孤兒院在北關女子兩等學校開週年紀念會各界男女來賓蒞會者約二百人首由院長榮笏臣君報告開會宗旨及全年收入支出并商議該院地點以何處爲宜敎育一節應否照部定兩等章程其次卽討論均設工廠之進行辦法籌議常年捐及關外稽勳局冊送革命遺孤公家如何補助研究寄養院及達生育嬰之種種問題報告畢請民政長訓詞各界來賓演說副院長李挨一君致答詞該院職員演說孤兒院班長張廷賢王慶亦相繼演說甚至聲淚俱下一時軍樂大作孤兒高唱太平歌振鈴散會各界男女來賓依次撮影以作記念茲採悉其臨時職員芳名如下(招待外賓)丁勍凡姚乾初(招待員)薛子遠奎炳忱田世臣崔立瀛繩準之曾陶旃魯球琴李中張輝廷彝如九陳福山楊雲九曾肖權(庶務員)陸煜亭恩錫廷邵識誠(速記員)馬作舟張瀛洲時壽春甯麥荷(簽到員)蘇憲章劉樹滋苗孟薇石曉春(演說員)季競夫崔仝久

●籌邊學校添派教員

籌邊學校校長王印秋君於日前呈請敎育司長添派書圖唱歌敎習各一員以資敎授當經照准於日昨已委瞿丙閣爲繪圖敎員朱世綸爲唱歌敎員已經到差任事矣(洪)

●隨營學堂開辦有期

陸軍二十七師師長張雨亭氏以兵士之良否全在乎頭目之敎導故擬設立隨營學堂以資誘迪茲聞已將該堂開辦費籌有端倪定於九月六號開堂云(洪)

●德委員撤差來省

鳳凰縣稅捐委員德君選青因在差種種弊竇經國稅廳巢廳長査覺立卽撤差派龐交涉司某科科長袁某接充注委員刻已交代淸楚於昨乘安奉車來省

●禁煙調查員返奉

禁煙中路調査員陶君景潛前在復縣營口各地方拔除煙苗後赴撫順一帶調査於前星始行進省緣陶君認眞調査必求得其眞確故爾稽遲時日於日昨始調査完竣回省面謁內務司報告一切云(章)

●簿記講習所畢業案揭曉

簿記講習所于八月二十四號舉行畢業試驗曾誌本報茲聞査處長與各敎員已將試卷評定甲乙于今日揭曉共計姚維奇等最優等七十名優等一百六十名中等四十六名下等一名(照)

●牛疫宜防

近日省垣東南隅發見一種牛疫異常劇烈耕牛死者甚夥若不先爲預防恐公禍不堪設想望有保衛人民之責者嚴加防範勿令傳染也可(照)

▲遼陽▼

●又出搶案

邑北關旗堡孫姓家昨晚十鐘許正熟睡時突來胡匪十餘名各持槍械闖入寢室將家長綁縛用火考其腹背逼問藏財之處該家長抱定舍命不舍財之主意矢口不說該匪等無奈遂用刀砍傷其臂僅掠去婦人手鐲二十餘隻全鉗子數付張皇逃去該家刻已呈報警察事務所請速嚴緝矣

▲海城▼

●乘坐火車失却巨欵

三十一日午前十二點鐘南行之火車停站時三等車中坐有某官一人從僕一名因困倦失愼致失提包一個據稱失却紙幣一千餘元坐火車者可不愼歟

●天道昭彰

日昨東區轄界八叉溝附近住戶于洪文與其弟某同被胡匪綁去當經該官巡警追緝該匪卽携票入山露宿看票馬騙因一匪睡熟于某乃奪槍猛擊立斃該匪兄弟二人幸得逃歸云

▲營口▼

●煙館林立

本埠第二警察署界內小羅鍋橋南一帶開設烟館者約計一百數十家有禁烟之責者何如是其瞶々也

●保人受累

二官塘街德成福猪肉舖之內櫃帶欵脫逃已誌各報茲聞該號向承保人張萬祥追取昨經商會公決著該承保人暫時替還一半一俟該內櫃出頭時或找有着落時再行公决刻已双方允認具結矣

●妒姦殺害

本埠平康里南某姓婦年三十許前與閻某交好閻因力不能支無以供給該婦又與王某(木匠)情熱閻乃卽起妒心持利刃入該婦之室先刺其婦繼殺其子丼女伶俐見機得脫閻亦自戕腹部泡痛赴警廳自行投案現已拘禁轉送未悉若何判决

▲千金寨▼

●當鋪招股

本埠商會總董劉富有君聯合紳商各界修齊芭范傅楷張煥相張鉞楊宇霆丁澄復諸君擬招股本八萬圓開設當舖先招三萬圓暫行開辦嗣後陸續招齊以資擴充每月利息四分以接濟民用挽回利權爲目的定章五十圓領股票一份本秦萬豐源代收股本存儲欵項云

●歡迎名角

本埠四合茶園特邀最優等名角十三紅到奉日來所演之戲爲南北和一棒雪諸劇聲音宏亮做派工穩且排有改良新劇一齣名曰潘公投海擇於三十一日準演各界諸君臨期往觀者當不乏人云

▲通化▼

●女教員抵通

本邑女學校管理員蕭鏡淸女士前赴省垣參觀學務已誌報端茲由省聘到教員高女士雲聲於日昨抵通將來女子教育當必有一番整頓也

●街市建築樓房

本邑雖係木植出產之區城市房間盡皆茅草今春積盛和葯局因生意繁盛院宇狹小不惜巨資建築樓房七間畫棟雕梁燦然炫目致引起大家之盛意西關公慶茶園右又有建大樓五間者聞落成後開設新式飯店各處翻修頗形暢旺倘非該商之提倡何得見此一番新氣象焉

▲鳳凰▼

●四區獲送胡匪

日前城南四區警察在該管界內拿獲胡匪于雲龍一名當卽派警解送來城聞該匪被獲之時搜出快鎗二桿洋票多元將來如何訊辦俟訪再誌

●演戲酬神

日前各界因旱求雨適値天降甘霖四鄉農民異常歡忻故於二十四日各界人士公同籌安在城西澡塲地方高搭戲台酬神演戲今聞該處戲期已滿城南邊門口又接箱開演矣特是當青黃不接之際而胡匪又到處搶捐各界人士竟以有用之金錢作此無益之舉動殊可惜也

●糧價又見提漲

去歲因雨水失調鳳城糧價本甚昂貴因天道酷旱禾稼大半焦枯以故街市糧價較前又見提漲前此高粮一斗不過售洋九角一元今則漲至一元二三前此包米一斗售價一元三四今則提漲洋一元六七似此米珠薪桂粒食維艱蚩々者氓其將何以聊生也

▲新民▼

●跳下火車跌傷頭顱

二十八日有山東人某甲由溝帮子乘京奉瀋車赴新民街未及起票車卽開行走至新民車站尙未停車時某甲恐至站搜票致被留難由車跳下致將頭部跌傷嗣經人抬送醫院云

▲開原▼

●罪犯乘隙潛逃

縣署修整各項工程皆以罪犯充作昨有罪犯某乘人多雜亂之際暗自逃遁至點名時始悉該犯脫逃當經金知事派人查拿尙未獲住云

▲鐵嶺▼

●軋斃幼孩

西門外大街皮舖韓成之幼兒年甫三歲在街玩耍忽有二台子苗鴻興之大車經過因車夫假寐致將該兒軋斃崗警當將苗某拿獲送交二區云

●爭領屍身

邑南珠爾山遼河日[illegible]屍身距高力屯周姓認爲伊家少婦之屍下堵子王姓亦認爲伊婦之屍且兩家少婦之母家爭執不休昨署派員檢驗莫衷一是將兩造帶回詳細研究云

▲寬甸▼

●胡匪鎗斃事主

邑北區官包雲漢之管界樣冊子紅石砬子牌戶孫廣發陰歷七月二十日上午九鐘時突來胡匪十三名匪首綽號滿天猴各持快槍蜂擁入院卽綁住事主孫廣發逼索銀兩孫某堅執不許詎料該匪入室搜得窩上所掛之洋油箱內實銀十三錠復於櫃內又搜得日本大洋一百二十元該孫某因搶掠一空情實難堪卽使扎槍刺匪反被衆匪放槍以致身受槍傷十一處當卽殞命嗣經包區官勸令其家屬掩埋云

▲春長▼

●通俗教育社開辦誌盛

勸學所在東三道街特設通俗敎育社以誘啓民智曾誌本報刻聞該社修葺完竣於日昨實行開講孟秉初觀察蘇鼎銘知事皆親赴該社演說聽者甚形擁擠云

●虐待妓女

二等妓館翠雲閣之妓女翠仙山東人姿容秀麗性情和藹久爲遊客所嘉許刻聞其領家劉姓誤聞其有從良之說不察虛實遽而虐待聞該妓有痛不欲生之意願有應管之責者其查之以重人道焉

▲張家灣▼

●俄商被搶

俄國商人一萬挪夫帶同通譯赴農安購買牛羊甫出張站突來胡匪三人攔路行搶劫去光帖八十五元手槍一支子彈五十粒官帖一百五十吊百計查訪始終未獲經該商報知巡警按戶搜翻亦未見有踪跡

▲哈爾濱▼

●傳區官之行爲果如是乎

哈埠四區區官傅新三月之二十五日下午三鐘時在街巡視見一某甲推車賣糕該區官卽令推至區內謂此物剩下卽時爛變有妨衛生飭警兵將糕傾入尿池某甲遂向之理論該區官不容分說卽飭警兵逐出某甲無奈痛哭而去見者無不恨之切齒

●石印局私造錢票

四道街福興石印局製造假錢票被警察事務所稽查偵知呈報局長當派馬巡隊官張振林帶隊前往搜查搜出假票一萬餘吊並係江省者並銅板刀椎等各具卽與該局人一併帶局送縣如何懲辦容訪再誌

●五金貨色銷路暢旺

五金貨物之銷路近年異常暢旺據俄國貿易公司最近調查之報告德國五金貨俄洋四十一萬五千元俄國五金貨十九萬元日本五金貨五萬五千元共計俄洋七十九萬元

▲黑龍江▼

●電話局遷移

江省電話局原設在電報局院內因房屋窄小不堪應用經田總辦稟請在斗母宮院內新建堂房五間現已工竣於二十六號遷入安置總機關故停歇電話一日云

花界消息

▲疑是蟾宮謫降仙

昨晚閑步西門外路過木易君邀充邊務於如意部友所識者順寶女史年方及笄秀色可餐見人吃吃笑不已憨態可掬如小鳥之迎人旣而靡鈎動處一麗者入年方二九體態輕盈眉帶春山眼含秋水余乍見之直疑身到天台矣詢之知爲某友識之翠屏校書也余旣歸廣不能忘情爰誌之以告走馬章臺者

●霞障飛雲

霞雲閣飛雲部之附屬品余與友人赴該閣數次矣該妓貌固不佳神氣頗大不過西裝修飾屋宇潔置一氣扇于座右似可爲暢敍幽情納凉淸[illegible]點該妓態酬雖不甚佳而歸人與友人之性質向以時髦取人亦不應酬計較時促友人往藉爲談話地點在風月塲中亦不過寫意陶情而已前星期四月色溶々洞朗々友人來告余曰今夕可談風月買西下直趨該閣値該妓外遊其房侍再挽留不得不候未幾何時該妓果至坐未久而又外走當時該妓另有兩班茶客亦嘖有煩言該妓專事外遊性質輕挑可想見方知前此時常觀劇于第一樓爲句引小寶義之手續今則小寶義已他往其目的物固消滅究其人品亦何能爲小寶義歟而今又有注意處耶何仍遊蕩若此且又西裝掃地醜態百出已屋有一氣扇每至他屋則曰熱死余前星期四之殖邊大有久見令人厭之慨若以西裝爲可恃其于人醜何營業全不講求性情極浮蕩長此以往冷落門前余不爲該妓惜而爲該部惜也

戲界消息

▲梨園佳話

金風作起令人淒惻孤影單形愈形岑寂遂約二三友人散步出關至天仙茶園甫入座適德翠喜三疑計出森隆音洪亮做作超脫聞該伶前隸新民久爲各界所賞音婉轉恰似三春黃鶯一時鼓掌者定業賞郭秀峰演翠屏山去石秀身小玲瓏舞有徒俠俊仙演殺廟雖不見佳尙可對付惟張翠芬演血手印除北調令人厭惡余不耐觀携友而出

五金雜貨、一概俱全
東西洋貨、一概俱全
鍊鐵鑄鐵工作
東月樓　六部　小寶山　白水灘　惡虎村　梁月樓　戲迷傳
盧月　小彩
坐　小彩芬　小彩玉
全
後　張…芬　查　小阿天

わきが 患者福音

從來有らゆる藥療手を盡し不治を悲觀せる患者は郵券在照會あれ難重なる慢性痼疾のわきがも見事に治癒し再發せざる理想的の新療法[illegible]

東京市神田區五軒町拾九 日新館藥房

大律師李雲興來奉已在高等審判廳登錄往所在鼓樓北三道灣胡同電話三百二十七號如有委托事件可向該所接洽可也

裕源公錢莊金店廣告

本號由大北關萬福街內遷移四平街路南新建樓房門面業於舊歷七月初一日開市 滙兌各處銀兩 收買荒金足色赤金方頁 發賣足色赤金首飾 標金 俱全工美價廉交易公平凡學商各界賜顧者須認本號門面爲記庶不致悞 電話六一九番

營口市內營業所

本社茲於營口設置營業所訂自陽歷九月初一日起開辦所有應辦事宜如左

開設營口西二道街

計開應辦事宜

一、火車票發賣事宜
二、受托運貨並交貨事宜
三、經理倉庫事宜
四、自本所至火車所運貨物及寄存貨物之貨主院內或營口埠頭支所或港口所停泊船舶之間代辦運貨事宜

更至其詳細內容請就本社運輸課或就近驛站或埠頭車務所或營口文所或營口市內營業所等面詢爲盼

大正二年八月二十八日 南滿洲鐵道株式會社

俄商秋林洋行

敬啓者本行由哈爾濱分設在奉天鼓樓北大街路東歷有年矣所有貨物零售批發並指明定價意今特由本國運到各種頂上毛氈 大呢 毛泥 青口絨 斜文布 哈機布 雜色印花布 合斜子布 地毯布及罐頭食物各色洋酒 頂上香濱 草地 白蘭地 飯店應用物品無一不備 新到眞正美人牙粉 羅過香皂 雜色香皂各樣香水蜜 汽臉具 芝蔴 五金鐵器 開鑿犁村裁縫器木匠應用器具廚房木鉄傢具俱全 留聲機 千里鏡 西式皮靴皮料並有頂上小皮底 皮漆 皮靴 雜色漆油 各種紙煙 各樣磁器 花素茶呼杯盤 一概俱全其餘補貨物不及備載 仰祈中外紳商加倫垂青一切價目無不格外克已 恐未週知特此告佈 中國電話二百九十二號

力量

司各脫乳白鱉魚肝油係補人身體。使人爽快無上之妙品。服之則肌骨腦筋。交受其益自能强固而有力量。

假冒之鱉肝油不如遠甚

司各脫係三十八年前原製之補身妙品他家皆屬後進五洲各國良醫以數千計者莫不交口稱贊勸人購服謂無論老少服之均有裨益其與能補人夫亦大可見矣 以上係司各脫魚肝油封面圖樣下係漁父負魚之商標 無上下二圖者即係假冒

司各脫乳白鱉魚肝油 [illegible]

[illegible]司各脫乳白鱉魚肝油能健[illegible]

奉天 經理處 德亨洋行

怡生輪船 開往上海日期

本輪準期開往上海風雨無阻輪內裝修清潔上下房艙鋪設幽雅官商人等搭乘異常穩妥茶水清暢役飯豐備茶房人等侍奉周到望 貴客早降營口坐今已議與每逢星六在營口開船往上海

陰歷	陰歷
[illegible]月十七中午開	六月初二中午開
六月[illegible]中午開	七月初一中午開
七月十五中午開	七月廿九中午開
八月十三上午開	八月[illegible]上午開
九月十二上午開	九月廿六上午開
十月[illegible]上午開	十月廿五上午開

怡和行 怡生輪船帳房主啓

新都之花香皂

原料製選 品質佳良 價値從廉 大德用品

到所均有代賣店

養腎內補丸

人生於世以身爲主身體康健百事可作一事難爲可見身體之緊要[illegible]

[illegible]

定價 [illegible]

延壽堂大藥房 [illegible]

由各埠藥房出售

井上誠昌堂藥房

諸大君子荷 風扇暑柳蔭鳴蟬恭維 公私順適 福體清祥 奉賀奉賀 敝店自營業以來深蒙 諸君惠顧日臻隆盛現此後大加擴充力圖發展茲查得小西關大街路北吉盛利西隔壁地址改建洋式門面豫定陽歷八月上旬一律竣工特此謹佈

[illegible]

奉天小西關 井上誠昌堂藥房

東京尾澤製 全治水 癬瘡神藥

世上癬瘡者不少、外物頑癬、濕癬不堪、蛇皮魚鱗、流膿黃水、或出白屑、其痛不可[illegible]、有久年不治之症、治之不見全治者、若有如此難治之癬瘡者、速用本堂所製全治水、可以去久年之癬、此藥乃係本堂秘製、內外馳名、專治患濕癬、陰囊癬、牛皮癬、紫白癜、雞斑、[illegible]瘡、疥癬、禿瘡、脫屑、魚鱗、一切癬瘡、無論男婦老幼、不拘遠年近起、俱用此藥治愈、輕者五六日而愈、重者亦不過四五瓶、保無再發、此藥雖多年惡癬、亦能斷根、百試百驗、一無所誤 鮮療除根之靈藥也

奉天城裡鐘樓南路東 長壽堂大藥房

發售所 藥種貴藥商 醫療器械

發行目錄 自運自製東西兩洋丸散膏丹藥劑醫用藥材 藝川藥料醫療器衛生材料 [illegible] 粉牙粉等雜貨一切俱全

埃及紙煙 各樣呂宋煙 魚皮煙夾 金珀嘴 衛生藥 膜子

[illegible]

總行設立 倫敦 京城 英國代理處

分設 中國 天津 英界廣隆路中街號內北馬路 北京崇文門內大街 同仁醫院對過

文飛利 馬鐙牌 黑帽子 常夫未 圖

奉天鼓樓南 普羅斯代售

正隆銀行

本行除照一般銀行例辦理一切外尚注重各項宜如左

一凡有存款務以親切叮嚀爲宗旨
一所有辦理匯兌事宜務以簡捷以飾顧主
一凡放貸及各種公債票照市價從優交易
一凡換各種公債票爲抵押者息率格外從廉
一分金銀小洋市價照市價格外公道以廣招徠

中日合辦 正隆銀行 總辦 安田善三郎

大連大山通 電話長六八

旅順靜江町 同分行 電話長一一二

營口元神街 同分行 電話長二一二

奉天小西關 同分行 電話滿二五二七番

長春東斜街 同分行 電話長六一〇番

鷲印コンデンスミルク

幼兒を健全ならしむ食品として天下一品

朝鮮銀行

本店 朝鮮京城南大門通

資本金 壹千萬圓

總裁 市原盛宏

支店 東京、大阪、大連、安東縣、長春、仁川、[illegible]、釜山、鎮南浦、群山、木浦、[illegible]、元山[illegible]

出張所 [illegible]

凡關於銀行普通各項事務本銀行咸可辦理而尤力求敏捷詳確以期無負各界之委托並於中外各通商巨埠設有代理之處以便往來匯兌 本銀行發行之紙幣無論何處[illegible]本銀行[illegible]

朝鮮銀行奉天出張所 電話 日長五二一 中分局一一